晶報
社址上海望平街　電話二四二八號
第一千一百四十八號
□電報掛號四三七七卽神字□　□自動電話一二四二八號□

廣告刊例
『新聞欄中』『價面議』『新聞中縫』計三十字長十字寬爲一格以半格起碼每期每格洋八元『封面中縫』分格等與新聞中縫同每期每格洋五元『封面』計十五字高十九字寬爲一格以半格起碼每期每格洋六元『後幅』分格等與封面同每期每格洋五元

定報價格
每三日出一張增刊無定　中國境內全年二元半年一元一角每月二角日本同其餘外國各埠加倍均作大洋計算報費先惠郵費在內郵票加一
今日一張售大洋二分

愛情的障礙

舉凡一切腥臭。人都厭惡。可見得人的惡性是相同的。不要說天地間的尸物腥臭難聞。就是人的日常口氣腥臭。也使人嗅着好不難過。所以一個人患着口臭病。那不特朋友要憎惡。就是妻夫間的愛情也大大有關係。因爲夫妻的親密。接吻是第一緊要的。假使口臭。誰肯給你接吻呢？這不是愛情的障礙嗎？不要緊口臭有藥可治虎標八卜丹是專治逆氣上冲口氣腥臭君若口氣腥臭等夫人厭惡時。可向烟紙店藥房囊買一包來。包你口氣芬芳尊夫人十分滿意此丹兼治下列各症

虎標八卦丹主治
嵐瘴痧症　感冒風寒　頭痛眩暈　胸膈飽滯
寒熱交作　猝然昏倒　中風中痰　一切咳嗽
時行疫毒　傷寒中暑　霍亂吐瀉　心氣腹痛
跌打刀傷　手足腫痛　無名腫毒　遠年脚疤

總發行上海虎標永安堂　北四川路八十九號　電話（北）二七三六
南市代理新開河林大森
各大商藥店及烟紙店均有出售

統治飯量減少。大便閉結。氣血兩虧。年老虛衰。腎水虧耗。夢遺滑精。生殖無能。久婚不孕。經水不調。產後失調。積勞傷神。腦力不足。記憶不強。先天不足。後天失調。發育不全等症。試服一瓶。卽見奇效。
上海九福公司發行

三達鞋帽公司
●大馬路中添湯弄口●
秋風蕭爽。桂子飄香。斯時也。正吾人衣履交換之際。本公司有鑒于此。特舉行秋季大減價廿一天以答惠顧諸君之雅意焉。

申江春菜館　大世界對過雲南路口　七月廿八起五週紀念大放盤
□鳳凰餛飩價目□
四元　四冷盆　四湯炒　二大菜　一鳳凰餛飩　足供十客聚餐
三元　四冷盆　二湯炒　一大菜　一鳳凰餛飩　足供七客聚餐
二元　二冷盆　二湯炒　一鳳凰餛飩　足供五客聚餐
一元六角　二冷盆　一熱炒　一鳳凰餛飩　足供三客聚餐
一元　一冷盆　一熱炒　一鳳凰餛飩　足供二客聚餐
申江菜　午餐每客五角　晚餐每客六角
以上茶飯小帳一例奉送

聚寶園菜館　四馬路中　大新街口　二十週紀念大放盤
福壽餛飩鴨價目
甲種　四元　足供十客聚餐　四冷盆　四湯炒　二大菜　福壽餛飩鴨
乙種　三元　足供七客聚餐　四冷盆　二炒　一大菜　福壽餛飩鴨
丙種　二元　足供五客聚餐　二冷盆　二湯炒　福壽餛飩鴨
丁種　一元六角　足供三客聚餐　二冷盆　一熱炒　福壽餛飩鴨
戊種　一元　足供二客聚餐　一冷盆　一熱炒　福壽餛飩鴨
以上茶飯小帳一例奉送

新開　大華襪廠
本廠新設發行所於四馬路畫錦里對門新造屋內裝修將竣卽日開幕專售本廠自織絲線紗襪各種花色俱全及最時新之化裝品定八月初一日開幕各貨一律大廉價凡售貨滿洋五角起有特別贈品特此預布

濕　卽傷寒之一。亦卽瘧疾之重者也。觀夫濕溫將愈之際。往往轉而成瘧。乃可知矣。此蓋夏天所受之風寒濕熱。發作於秋季。來勢頗猛。爲日頗久。須經七日一變。而後知其輕重。
瘧　惟有速服　撲瘧十粒丸　最爲對症。立見奇功。且此丸王道穩妥。遠勝金雞納百倍。一試便知矣。（每罐六十粒●售大洋一元）
上海四馬路中西大藥房總經理　全國（中西）（中法）及各大藥房均有出售

電報掛號七三〇七號郵政信箱一一九〇號
□中華郵政特准掛號立券照總包特別優益寄遞之報紙□

□定印利用牋封□可謂便宜之至
▲何必再用普通市售的洋紙牋封呢？
[illegible]至所欣盼、來函請將式樣及貨價、由郵掛號寄上海梅雪路家庭工業社、天虛我生收、（附白）定印價至少一千起碼、定印信封五百起碼、如印名片至少二百張起碼、否則印工寄費、兩不合算、幸加垂諒、

東華滿洲里飯店俄式大菜社開幕露佈
本社特聘俄國著名廚師[illegible]價目低廉打八折計算[illegible]決不延時謂予不信祈請各界電話三五一一二號本社立卽派車前來迎接[illegible]士紳閨閣女士速來嘗試方知言非虛譽耶　價目　甲種每客九角　乙種每客七角　地址法租界霞飛路四八六號東華影戲院內之前部

戒烟
功效神奇　百發百中　可試　萬靈　萬應
德國百齡戒烟丸當烟禁森嚴之世[illegible]七天戒烟除病之無上神品也每瓶一元五角每打十五元外埠寄費加一郵票通用　上海新世界北部對面德鑫里一弄　德華洋行

南園酒家
設在四馬路西首平望街口神州旅社對面
正式粵菜　考究筵席　秘製油鷄　精製太牢　改良麪飯　衛生臘味　歡迎小吃　價格小洋
電話中央三千五百六十九

石廣頭陀鬻畫
專寫墨筆山水扇冊六元條屏每幅三四尺每尺六元五六尺每尺八元七八尺每尺十元整紙加倍代收件各大箋扇莊總收件大東門水仙宮
介紹人　吳待秋　王一亭　許世英　虞洽卿　曾農髯　關絅之　同啓

百靈藥社七週紀念　大廉價　大贈品
自製及中外名藥衛生用具橡皮製品一律照碼八折滿洋一元另贈極可愛之珍品贈完截止惠顧請早
□六馬路中央大戲院東首

蜀通森銀耳　一週紀念　大減價八折三星期　以酬顧客　地址三馬路大舞臺對過卽是

山得爾彌地

山得爾彌地藥丸專治五淋二濁最見效驗之藥如法服之無論久新輕重痛而且腫只須兩日便可痛除腫退濁止淋通再服五天定可除根保不復發故歐美名醫無不稱其爲淋濁聖藥中國通商口岸各大藥房亦無不樂爲代售惟賜顧者須知此藥僅法國彌地一家所製名馳天下每只上印有㊞記者乃非假冒
華商新華行經理

（最新出版）贈美的姓書
之美的性書一全冊令人一見之目迷神怡百觀不厭
剪此贈字附郵票四分立卽快郵寄奉最新出版
上海江西路　新愛書社啓

（新奇出品）送
美的美女照片全套與衆不同大有可觀
剪此券附郵票二十分立卽快郵寄上精
◀上海江西路A九號美最士洋行▶

三天止淋　七天斷根　頂頂靈驗的……
腦保諾爾白濁丸
本品與市上所出售之各種白濁丸完全不同經醫師之試驗有出人意外之靈驗不論新舊五淋白濁均能克日全治且性質和平絕無流弊定價低廉尤爲特色
小號三十粒中號一百粒大號五百粒
寶華大藥房發行　上海五馬路清河坊隔壁

痛呼
司徒博牙醫生贈
必牙痛靈藥　各大藥房大公司均售　每盒一元寄費加一
任君痛到怎樣祇五分鐘好了
總發行　上海霞飛路二〇四號中國牙科醫院

久咳成癆
多咳傷肺必成久癆[illegible]外國醫藥尚無發明[illegible]唐拾義[illegible]久咳丸[illegible]保肺[illegible]每瓶一元[illegible]附[illegible]換圖畫一張[illegible]總行上海愛多亞路廣西路角
父子大藥廠

（與衆不同新奇出品）送
請將此券剪下附郵票二十分立卽快郵寄上美女照片一套
◀上海西門路西成里克達洋行▶

長生飯後片
滋補預防消食解飯康生長服每痛化病疾氣止悶傳健本各房經海川浜餘科藥
[illegible]上海北四川路橫浜橋北[illegible]慶達藥廠啓

愛立司西藥行
大減價廿一天
各種衛生藥品照碼七折
上海南京路福建路口
詳細仿單索閱卽寄　電話一〇三七二

[illegible]

羅鑫泉牙醫局
本局優待顧客起見贈送愛克司光驗查費減收半價每逢星期二四六三天
送診送藥
上午九至十二祇取號金兩角以一千號爲限補鑲不在此例下午照章收費

（最新出品）贈美的姓書
之美的姓書一全冊令人一見之目迷神怡百觀不厭
剪此贈券附郵票廿四分立卽快郵寄奉最新出版
▶上海法租界薩坡賽路西成里◀
北洋公司

災官與災妾

（丹翁）

近來成批的由北平海運到本埠、是些甚麼物事、有人說是災官、那末、諸位仁人善士、肯大家解解囊、惠及他們、總算振務發達了、但是成批的頑藝兒、除災官之外、還有一種災妾、日前在報上曇花似的現了一下、不知如何下落、有人說、官、差不多都要納妾、官既災、妾當然也災、我說、那種災妾、實有獨立的性質、她的官、不獨不災、或者還攜了巨資、甚至帶上幾批不災的妾、逃到甚麼大連地方去消災納福呢、不過做了不災官的災妾、和做着災官的災妾比較一下、還是具獨立性質的容易脫災、只要再遇見個不災的或官或非官、也就居然妾而不災或連妾都非妾起來、所可憐的就是屬於災官的災妾、如果要等到她的官免了災之後、自己才可以免災、啊呀、這個連帶的關係、可真不知希望在何年何月何日何時了、我以為她們若轉念一想、豈不反要羨慕那位肯讓成批獨立的不災官、來得個慷慨尚義哏、

記蘇州之龍虎兩路

（微妙）

蘇州之虎邱路、已於前日在西園舉行破土禮、而築路工程、業已積極進行、舉行破土禮時、錢慕尹師長親自荷鍬、禮後即派所屬步兵第九旅之士兵一營、從事修築、而錢氏又時時親往該路視察、各兵士亦勤奮有加、也、市政籌備處則以築路既有兵士、不能無所養給、而錢師長則獨處中每日付銀三十元、聊為茶水之費、而巳、士兵築路時、亦常有長官監視、每有訓話、但呼口號曰立正、則俱肅立恭聽矣、除虎邱路以外、護龍街之自接駕橋至察院場一段、亦將興工開拓、此段路、本可分為兩段、自接駕橋至禪興寺橋為一段、自禪興寺橋至察院場為一段、但市政處意在早日竣功、故併為一段、擬於年內完成、其中須重建一橋、即禪興寺橋、而橋上之路頭堂土地堂、即須拆除、此為參事包朗生君所建議者、至察院場口之關帝廟、亦須早日將山門讓進、聞有貝潤生奚萼銘兩君、担任九百元、照式重建、按此段即市政籌備處之所謂第一幹路之第二段也、此段拓寬、即直達元妙觀繁盛之區、

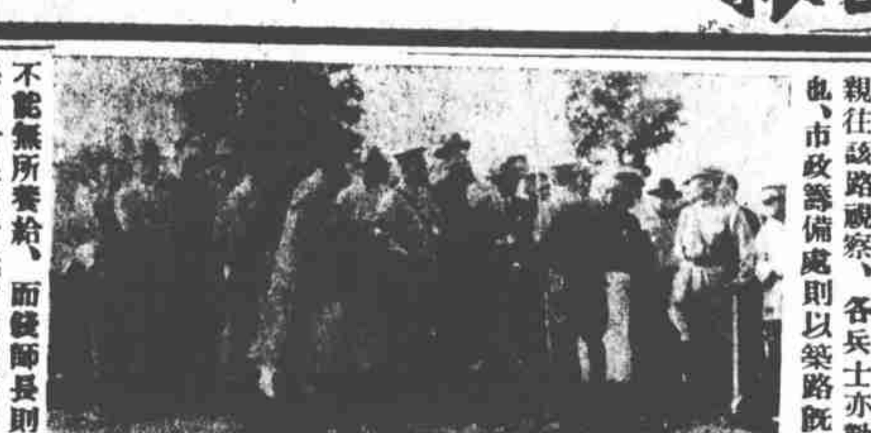
□錢大鈞師長舉行虎邱路破土禮□

□白總指揮與唐山兩粵公民代表合攝于北平廣東會館門前（家驊）

兔二爺厥運不佳

（琳）

北平風俗、每當中秋、上自巨閥、下至蓬門、莫不以瓜菓月餅、供奉兔二爺於中庭、一似南方所用之香斗然、兔二爺為泥塑、兔面人身、跨獅執杵、高冠金甲、燦爛可觀、大者高三四尺、價值數金、小者僅寸許、價僅銅子數枚、業塑者、於八月初旬、即從事工作、而分售於市、通衢大道、觸目皆是、孩童才酷愛玩弄、嬲父兄市數具、以一供奉、其餘則分有之、斯誠兔二爺揚眉吐氣時也、迫夫今日、北平市面依賴之一般官僚政客、或琵琶別抱、投身黨國、或匿跡消聲、避居津滬、而衣食不周之災官、悟兔二爺不能為彼福、不復供奉、於是兔二爺之聲色大減、謂其運之不佳、不亦宜乎、

盛八小姐訴請繼承遺產

（青旅）

自盛七小姐愛頤女士、訴請繼承遺產一案、在臨時法院起訴、已誌各報、旋經法院判決、盛氏愚齋義莊之遺產、作為七成分派、即盛恩頤、（老四）盛重頤（老五）盛昇頤、（老七）及毓常、（長房之孫）即常實、毓郵、（三房之孫）、與愛頤、（七小姐）方頤、（八小姐）等七成分派也、惟當七小姐起訴時、八小姐並未連帶起訴、則以其母不贊成、且以此項訟費、亦須三千餘元、以為七小姐之事解決時、當然亦連帶解決、然有人謂兩女同時控告為有力、時臨時法院尚未判決、而八小姐之訴遞進後、越七日後判決書乃下、其訴狀則與七小姐者大同小異、亦以『按照國民黨黨義、男女在法律上、本以平等為原則、第二次全國代表大會、婦女運動決議案、亦確認女子有財產承繼權、最高法院復迭有明文解釋、認未嫁女子與胞兄弟有同等承繼財產權』云云、按七小姐案已判決、則八小姐亦同時解決、想不必多一番候審之手續矣、又聞七小姐今年二十九歲、而八小姐今年二十五歲、均未字人也、

又一樁母子之訟

（神獅）

海上訟案甚多、母子之訟、經許國貞太太與其嗣子經天麟一案、至今猶未解決、乃又有前浙江交涉員王豐鎬之寡嫂王王氏、與其子王漢斌涉訟事、王漢斌聘葉少英律師、在臨時法院、控請判決喪失繼母管理遺產權、將全部遺產交巳管理、或依法分析、王王氏乃亦請陳霆銳律師辯訴、並在申新兩報廣告欄中聲明與螟蛉子王漢斌脫離關係、據聞、王漢斌訴狀中、自稱其父王劍霞、生前在東嘉興路開設米店、遺產達四萬元、生母王毛氏逝後、乃續娶王氏、甫四年、劍霞病故、時漢斌僅十七歲、弟永昌僅十二歲、米舖及其他遺產、皆交繼母王氏執管、店內夥計王壽生、乃唆使繼母、僻歇舊管事、取而自代、並迫令漢斌出就他業、漢斌隱忍數載、至今成年、故即提起訴訟、狀中並有不顧瓜李之嫌、竟有鳩居之意等語、一面又狀請將東嘉興路米舖及店樓鐵箱中所貯股票存摺等約值洋四千元、一併假扣押、而王王氏脫離關係之聲明中、則謂其夫在日、螟蛉異姓子漢斌為子、少歲讀書不成、送往工廠就印刷業、不料近忽妄冀非分、貿然起訴、並且信口雌黃、毀氏名節、不孝侮辱、罪不可逭云云、厥後葉律師在報紙上、又有不答復之啟事、而本案則猶未開審、風聞王氏夫弟王豐鎬君、及其他本家戚友、將出而調停息爭、則尚待證、

袁近初出綁後之談話

（寶鳳）

中央信託公司協理袁近初君、二十五日晨在府慶里被綁、居匪窟中、係三十九小時、二十七日晨、經捕房破案出綁、探捕既以汽車護送袁君並解三匪、至總巡捕房錄供後、復送袁君至信託公司暫住、當日以手續未完、法院亦不及訊問、而翌日又值中秋封關、記者往訪時、袁君及其眷屬、猶居於信託公司之一廣廈中也、據袁君自述、被綁時、汽車開在里口、見二短衣人遮道、掀喇叭、亦不讓、忽焉四匪環集、紛登車門、各以帕裹手槍、嚇禁聲張、二匪登車、坐袁君側、低聲曰、漂亮點、袁君徐吸雪茄、不語、車夫串錫達、猶緊握運轉盤不下車、一匪強執之下、拘其身、使他匪開車出里、始釋手而去、車西行、至小沙渡乃北、未幾、遂停路側、四匪挾袁君下車、跨過馬路、入一里、袁君見三人自北遙至、其中一健者、似偵探類以目瞻袁君、匪嚴後門入、袁君偶回首、適見三人經過里口、健者復掉頭而望、意者此為破案之線索也、匪窟為一樓一底之屋、竈下置一棕繃舖、初出一匪、令袁坐舖上、與四匪密語、四匪遂去、竈匪引袁登樓、樓上除一板舖外、乃無他物、舖上亦惟棕墊一襲、草蓆一具、被一條而巳、匪則共有三人、日間二匪守護不去、坐立無定、一匪出外購物泡水、夜間則一匪坐地守護、二匪並臥、每三小時乃換班、又有一婦、司烹飪滌衣、一女孩、在弄堂中嬉戲、偶登樓窺馬桶、故知之、窟中飯米潔白、菜乃清淡無味、袁君就食四頓、每食一碗、晨間經袁君之請、供粥、其他烟茶亦備、惟香烟皆由一匪劃火柴吸燃後、遞與袁君、袁君固請自劃火柴、皆不應、第一日黃昏後、一衣冠齊整之匪至、口呼袁老板、不似窟中他匪、短衣短褲、且有問袁君貴姓者、袁君度此人殆為匪首、乃告以巳之家道、匪窟錯愕有頃、與他匪語、似言報告有誤、乃以言語慰藉袁君、袁君請書一字條至家、以報平安、匪首許之、即神字條去、其後不復見此匪會也、入夜、袁君初臥板舖上、輾轉反側、格格作響、匪令勿聲、袁君乃自願就地眠、與二匪同臥一席、覆一被、初夕、袁君不能成眠、次夕、倦而寐、寐而作鼾聲、又為彼等所禁止驚覺、遂無眠、破案之晨、袁君體漸不適、自知肝陽上升、乃在板舖小寐、未及一時、即醒、在帕中唾血一口、方與二匪相商、令樓下之婦洗帕、又以夜寒、備被一、議以毀馬褂質四五金、別沽一被、忽聞叩門戶聲、及登樓腳聲、羣以為購物者歸、談論如故、及舉首、則探捕巳執槍相向矣、袁君又言、事之可異者、匪窟太和里八十九號、前門為入里第三家、後門因八十七號在灣曲處、似第二家、捕房所得報告、誤為八十八號、見後門第二家、以為此即八十八號、敲門而入、恰因錯誤破案、且匪之敲門、雖女孩亦重敲、殆為一種暗號、皆有一人至、門上剝啄聲微、則盤問久久始納、探捕之敲門聲步履聲、皆與匪符合、遂如飛將軍從天而降焉、又袁君夙有胃疾、平時夕餐後必徐步、步時持佛珠、一步唸佛號一聲、凡二百十六遍而止、在匪窟中、則憶及太夫人昔年所授白衣咒、誦數遍、心神大定、諸匪見袁君不適、亦皆勸唸咒、袁君述時、亦朗誦一過、乃熟極而流也、

陳瑞麟律師受任晶報館常年法律顧問啟事

本律師現受晶報館主余大雄先生聘任為常年法律顧問遇有關於該報館營業及余君名譽及一切法益本律師當盡法律保障之責此啟

事務所　西門中華路救火會北首安業里一號

釣鰲客

▲看相批命▼　▲上海第一▼

各界士女．要曉得幾時發財．幾時交運．或有種種疑難不能解決者．快請到釣鰲客處．那裏．去看一看相．批一批命．就明白了．談相一元．批命二元．外埠函批．五日答件．占課五角

寓三馬路新惠中旅舍四百廿四號

寶發　日夜照相　十紀念週

▲大減價一月　▲照碼八折

廿四寸放大每張二元五角

四寸報名護照每二張五角

南京路畫錦里口

可憐無蟹有陽澄

（疊妙）

□上海最小之紙烟店在法租界外灘一為廣告亭（家驊攝）

一年容易、又是秋風、轉瞬又為持螯對菊之光陰、海上酒家、則皆大書曰、陽澄湖肥蟹上市、或且酒旗飄揚、上畫一巨蟹、舒螯雄健、行人指目之曰、此老蟹也、而老饕家則對之饞涎欲滴、蓋陽澄湖之蟹、素為江南所馳名、乃問之住居陽澄湖之鄉農、如唯亭之鎮、正義之鄉、則曰年來陽澄湖久巳無蟹、而各地有蟹、必曰陽澄者、則如處士之純盜虛聲、問其所以無蟹之故、則云每當春二三月、蟹在散子之時、必依附於水草、而此種水草、近年有一種夾草船、來自太湖之濱之各港汊、將陽澄湖內之水草、盡數夾剪以去、甚至有將水草連根拔去者、此項水草、以之壅田、至為肥沃、前數年住居陽澄湖濱之農民、屢與交涉、甚至爭鬥、而無以阻夾草船之不來、然水草去而蟹子遂無所附麗、故至於今日、陽澄湖之蟹、幾將斷種、然各地猶以陽澄湖為號召、則均湖傍各港所產、惟陽澄湖之蟹、八足上均有紅毛、而蟹背微作紺色、其肉甜而腴、古人云、有蟹無監州、今可云無蟹有陽澄、

皇宮跳舞場訴訟內幕

（秋意）

滬遠東飯店者、見皇宮跳舞場之旗幟、僅揭二十七日、而易為明星跳舞場、皇宮閉歇、閉為虧蝕、其股東為鄭偉吉王在德千金生等十三人、資本額定為八千元、股東之中、有多人皆業飯店西崽、當時發起者為孫文炎黃麗卿黃漢明三人、因即推舉此三人為總理經理協理、閉歇後、鄭偉吉等十八人、於七月二十二日、召集股東大會、推出千金生等三人為査帳員、査出帳目頗有不實不盡者、乃委託朱樹楨律師向臨時法院起訴、謂當時之入股、在今年四五月間、係受孫文炎等之慫恿、交與被告洋一千七百元、乃被告不待收齊股款、遽行開幕、即用私人為帳房、黃麗卿並以巳子為稽査、並不將自己股款交齊、反繼續串同侵占洋一千二百餘元、又頂他項名義、冒洋五百五十元、以致跳舞廳祇營業二十七日、約虧洋四千餘元、劉巳資本全罄、反稱尚欠人債、故訴請要傳三被告到案、判令返還侵款云云、聞孫文炎黃麗卿二被告、人不在滬、故將黃漢明拘案、以便審訊、今年跳舞場之開設、又如雨後春筍、而壽命之短、莫皇宮若、故此訟案、頗為社會所注意也、

□公共租界特別警務華人團、聞係仿照西人特別巡捕辦法、委員六人、為總商會馮少山君、商界總聯合會胡鳳翔君、納稅華人會萬國商團華團長胡筠秋君、萬國商團華團司令徐通浩君、工部局副總巡姊骨讀君、西人特別巡捕十仟麥克唐君、團員資格、須德智體育俱全、故雖定額五百名、實則甫僅無濟、（頹）

□南洋西菜社、巳於八月十三日停業、巳延律師謝穀公會計師潘序倫登報清理、有一部份債權人、亦延宋銘勳律師依法交涉、（猶）

□新神話□（錢塘射潮）

□粵妓麗屏（譚雲珊贈）

□春繭生著欲海滄桑海上迷宮諸說部、極嘻笑怒罵之能事、近又有新著野海春潮、在好青年圖書館出版、描寫筆法、與他著迥殊、而有異曲同工之妙、（鳳）

□東福致里原址、新築之神州大旅社、北部尚在建築、南部近巳落成、定雙十節後一日開幕、（紅）

□楓林橋交涉公署辦事處之欠薪、至今仍未發給、其餘各外交機關、則皆巳領到、辦事處職員、一再催發、乃有八折發給之消息、（魚）

□新惠中旅舍、有釣鰲客者、精命相數理、擅鼓氣術、尤能善觀女相、（菱）

□麗屏□安樂酒家、前日招宴、座有粵妓曰麗屏者、歌金蝶淚一折、其聲淒婉、按金蝶淚三字淒豔、將亦一故事也、某君為之詞曰、聲聲金蝶淒涼淚。銀燭秋光照麗屏。蓋紀實也、

中山公園之見小豬

（一粲自北平寄）

中山公園、每當夕陽西墜、有一婦人、望之若近不惑、實則只在花信以外、偏僂其身、蹁躚其步、作十年前之時裝、面傅粉、有類劇場之阿瞞、蓋不如是、不足以掩其皺紋也、其秀在骨、骨巳如柴矣、其態在笑、笑則似哭耳、頸圍白紗、手執素巾、或品茗於林之下、或散步荷池之濱、眼風四射、其意亦將有所獲、或知其人、馬姓、小蘋名、本官家之棄妾、今所操業、乃如海上之薛大塊頭、顧此人雄心未巳、遇有顧客、每先效其毛遂必不得巳、方肯以月老自任、有造其廬者、則見破屋一椽、塵垢滿室、但壁懸七絃、客至、必為之撫琴一曲、遇文人墨士、或談論書史、或即席唱和、語云、以貌取人、失諸子羽、若馬者、色固可怖、才則大足多也、

雲裏飛的三民

（遺丐自北平寄）

北平各廟會、如隆福寺、護國寺、白塔寺、以及平日之天橋等處、有以賣皮黃為生者、其人曰『雲裏飛』、常攜十二三齡童子三五人、演唱正齣戲劇、場面尚完全、惟化裝殊簡單、以大香烟盒製成盔帽、竹竿製成槍刀、花面旦角、皆以抹白粉為標記、老生則一髯口而巳、雲亦滑稽之流、未唱之先、指天畫地、娓娓不休、好罵人、頗有憤世嫉俗之慨、日前與某處廟會上、令三童跪地、謂衆曰、你看我們的三民主義、道一個民窮財盡、道一個外號民不聊生、這一個不曉得他的姓名、但知他是魚肉鄉民的人、語未竟、即為旁聽之便衣偵者所干涉、捉將官裏、雲裏飛、竟變成甕中鱉矣、

探春一笑談

（傍花）

小四金剛之一笑小阿媛出走後、其假母廣東老大、以探春書寓、為小阿媛之發祥地、乃疑探春老六、與聞其事、或以告探春、探春笑曰、小阿媛之識葉客、可謂天緣巧合、某日之夜、應一汀客召、至大東旅社、汀巳去、葉在、見阿媛、即轉局、厥後兩情融洽、葉竟以梳櫳請、初以為戲語、漫應之、葉固請、乃與廣東老大商、老大時在牛吉里、博大負、聞梳櫳費為千金、喜而諾、遂令小阿媛與葉好合、妓院慣例、包年者不折份頭、予乃以一份半、為老大零用、葉及其他化出之客、為阿媛報效和酒、所謂花頭、未及二百、而老大則居為奇貨、倉卒獨立、易名一笑、與日新里蕣老三合作矣、端午以後、阿媛不恒遇、僅七月初旬、因送其戲裝小照、一過予宅、後又遇阿媛於大雅樓、問下節亦有更動否、則猶以未定對、初不料其有出走事、老大無端遷怒諉過、小阿媛與葉客、人證俱在、不久即有水落石出之日也、又據探春言、小阿媛至平滬前、曾在瀋陽營業、度其年齡、今殆巳十六七、性聰慧、並極解事、易名一笑後、為避嫌計、故不與探春往來、老大蝕本之情可憫、而阿媛從良之志亦可嘉也、

舜華

（傍花）

新清和元春處、有大老六、即昔之王熙鳳老六、固花叢中之佼佼者、近易名舜華、獨立於會樂里矣、客問其名、則曰堯舜之舜、中華之華、或告以顏如舜華之詩、乃默記之、不復以中華康舜自命、此亦見其聰慧之一班也、右圖、即六近影、

[illegible]本報所有[illegible]